



## PROIECT DE HOTĂRÂRE

privind modificarea suprafeței de teren aferentă bunului imobil “Teren Cartier E 3 (zona Ene Med) – aferent garaje”, înregistrată la poziția 1193 din Inventarul bunurilor care aparțin domeniului privat al municipiului Tulcea, actualizat prin Hotărârea Consiliului Local al Municipiului Tulcea nr. 60/25.02.2021, conform măsurătorilor topo cadastrale, de la 989,93mp la 1275 mp, în vederea înscrierii în cartea funciară

Consiliul Local al Municipiului Tulcea, județul Tulcea, întrunit în ședința ordinară, din data de 28 octombrie 2021, legal constituită;

Examinând proiectul de hotărâre privind modificarea suprafeței de teren aferentă bunului imobil “Teren Cartier E 3 (zona Ene Med) – aferent garaje”, înregistrată la poziția 1193 din Inventarul bunurilor care aparțin domeniului privat al municipiului Tulcea, actualizat prin Hotărârea Consiliului Local al Municipiului Tulcea nr. 60/25.02.2021, conform măsurătorilor topo cadastrale, de la 989,93 mp la 1275 mp, în vederea înscrierii în cartea funciară, proiect din inițiativa consilierului local George ȘINGHI;

Luând în discuție referatul de aprobare al consilierului local George ȘINGHI înregistrat sub nr. 40700/25.10.2021 și raportul nr. G. 14143/18.10.2021 al Direcției Întreținere și Administrare Patrimoniu;

Reținând avizele comisiilor de specialitate ale Consiliului Local al Municipiului Tulcea;

Ținând seama de prevederile:

- Titlului VII - Cartea funciară, articolele 876, 877 din Legea nr. 287/2009 privind Codul civil, republicată, cu modificările și completările ulterioare;

- art. 41, alin. (5<sup>2</sup>) din Legea nr. 7/1996 a cadastrului și a publicității imobiliare, republicată, cu modificările și completările ulterioare,

- Hotărârii Consiliului Local al Municipiului Tulcea nr. 60/25.02.2021 privind actualizarea Inventarului bunurilor care aparțin domeniului privat al municipiului Tulcea;

În baza dispozițiilor art. 87, alin. (5), art. 129, alin. (1), alin. (2) lit. c), art. 354 și art. 355 din Ordonanța de Urgență a Guvernului nr. 57/2019 privind Codul Administrativ, cu modificările și completările ulterioare;

În temeiul art. 136, alin. (1), art. 139, alin. (1) și (3) lit. g), art. 196, alin. (1) lit. a), art. 197, alin. (4) și art. 198 din Ordonanța de Urgență a Guvernului nr. 57/2019 privind Codul Administrativ, cu modificările și completările ulterioare;

### HOTĂRĂȘTE:

**Art. 1** Se modifică suprafața de teren aferentă bunului imobil “Teren Cartier E 3 (zona Ene Med) – aferent garaje”, înregistrată la poziția 1193 din Inventarul bunurilor care aparțin domeniului privat al municipiului Tulcea, actualizat prin Hotărârea Consiliului Local al Municipiului Tulcea nr. 60/25.02.2021, conform măsurătorilor topo cadastrale, de la 989,93 mp la 1275 mp, compusă din Zona I cu o suprafață de 866 mp și Zona II cu o suprafață de 409 mp în vederea înscrierii în cartea funciară, conform planurilor de amplasament și delimitare a imobilului, care fac parte integrantă din prezenta hotărâre.

**Art. 2** Inventarul bunurilor care alcătuiesc domeniul privat al municipiului Tulcea se modifică în mod corespunzător.

**Art. 3** Cu ducerea la îndeplinire a prezentei hotărâri se împuternicește Direcția Întreținere și Administrare Patrimoniu Tulcea.

**Art. 4** Secretarul general al Municipiului Tulcea asigură comunicarea prezentei hotărâri autorităților și persoanelor interesate pentru ducerea la îndeplinire a prevederilor sale.

**Vizat**  
**pentru legalitate**  
**SECRETARUL GENERAL,**  
**AL MUNICIPIULUI TULCEA**  
**Leventh IUSUF**

**Inițiator,**  
**George ȘINGHI,**  
**CONSILIER LOCAL**



Nr. 40700/25.10.2021

## Referat de aprobare

a proiectului de hotărâre privind modificarea suprafeței de teren aferentă bunului imobil “Teren Cartier E 3 (zona Ene Med) – aferent garaje”, înregistrată la poziția 1193 din Inventarul bunurilor care aparțin domeniului privat al municipiului Tulcea, actualizat prin Hotărârea Consiliului Local al Municipiului Tulcea nr. 60/25.02.2021, conform măsurătorilor topo cadastrale, de la 989,93 mp la 1275 mp, în vederea înscrierii în cartea funciară

În Inventarul bunurilor care aparțin domeniului privat al municipiului Tulcea, aprobat prin Hotărârea Consiliului Local al Municipiului Tulcea nr. 60/25.02.2021, la poziția 1193 din anexă este înregistrat bunul imobil Teren Cartier E 3( zona Ene Med), teren ce a fost aferent construcțiilor provizorii cu destinația de garaje, în suprafață de 989,93 mp, fără să se fi făcut la momentul inventarierii o măsurătoare autorizată.

Conform legislației în vigoare referitoare la publicitate imobiliară (Legea nr. 7/1996, cu modificările ulterioare), autoritățile locale au obligația de a-și înscrie în cartea funciară dreptul de proprietate asupra bunurilor aflate în domeniul public și privat.

În vederea efectuării formalităților de publicitate imobiliară, imobilul a fost măsurat de către societatea GENERAL SURVEY CORPORATION SRL, conform contractului de servicii nr. 15179/02.06.2020 de inventariere, măsurători și intabulare, a bunurilor ce constituie domeniul public și privat al Municipiului Tulcea.

Ca urmare a măsurătorilor exacte asupra bunului imobil menționat anterior a rezultat o suprafață totală de teren de 1275 mp, conform plan de amplasament Zona I- cu suprafață de 866 mp și plan de amplasament Zona II- cu suprafață de 409 mp, care este mai mare față de suprafața de 989,93 mp din Hotărârea Consiliului Local al Municipiului Tulcea nr. 60/25.02.2021, conform “Planurilor de amplasament și delimitare a imobilelor” anexate.

Necesitatea executării la nivelul municipiului a lucrărilor de cadastru se justifică prin aceea că, acestea au în vedere identificarea amplasamentelor imobilelor pe baza actelor de proprietate sau, în lipsa acestora, pe baza posesiei exercitate sub nume de proprietar, determinarea formei și a dimensiunilor imobilelor.

Înscrierea în cartea funciară se face în temeiul Legii nr. 287/2009 privind Codul civil, republicată, cu modificările și completările ulterioare, TITLUL VII - Cartea funciară, articolele 876, 877 și următoarele, cu respectarea dispozițiilor Legii nr. 7/1996 Legea cadastrului și a publicității imobiliare, republicată, cu modificările ulterioare, art. 41, alin. (5<sup>2</sup>).

Având în vedere faptul că trebuie să existe o evidență corectă a imobilelor aflate în domeniul privat al municipiului Tulcea, în baza dispozițiilor art. 87 alin. (5), art. 129 alin. (1), alin. (2) lit. c) și art. 354 , art. 355 din Ordonanța de Urgență a Guvernului nr. 57/2019 privind Codul Administrativ, cu modificările și completările ulterioare, se propune Consiliului Local al municipiului Tulcea, în temeiul art. 136 alin. (1), art. 139, alin. (1) și (3) lit. g), art. 196 alin. (1) lit. a), art. 197 alin.(4) și art. 198 din Ordonanța de Urgență a Guvernului nr. 57/2019 privind Codul Administrativ, cu modificările și completările ulterioare, aprobarea modificării

suprafeței de Teren aferentă bunului imobil “Teren Cartier E 3 (zona Ene Med) – aferent garaje”, înregistrată la poziția 1193 din Inventarul bunurilor care aparțin domeniului privat al municipiului Tulcea, actualizat prin Hotărârea Consiliului Local al Municipiului Tulcea nr. 60/25.02.2021, conform măsurătorilor topo cadastrale, de la 989,93 mp la 1275 mp, în vederea înscrierii în cartea funciară, conform planurilor de amplasament și delimitare a imobilului anexate.

Față de cele prezentate mai sus, a fost elaborat proiectul de hotărâre pe care vă rugăm să-l adoptați în forma și conținutul redactat.

**INIȚIATOR,**  
**George ȘINGHI**  
**CONSILIER LOCAL**



**România - Județul Tulcea**  
**MUNICIPIUL TULCEA**  
**DIRECȚIA ÎNTREȚINERE ȘI ADMINISTRARE**  
**PATRIMONIUL TULCEA**

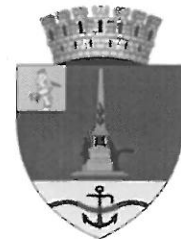

Nr. 14143/18.10.2021

APROBAT,  
p. Primarul Municipiului Tulcea  
Nicolae-Florin Bibu  
Administrator public

## RAPORT

privind modificarea suprafeței de teren aferentă bunului imobil “Teren Cartier E 3 (zona Ene Med) – aferent garaje”, înregistrată la poziția 1193 din Inventarul bunurilor care aparțin domeniului privat al municipiului Tulcea, actualizat prin Hotărârea Consiliului Local al Municipiului Tulcea nr. 60/25.02.2021, conform măsurătorilor topo cadastrale, de la 989,93 mp la 1275 mp, în vederea înscrierii în cartea funciară

În Inventarul bunurilor care aparțin domeniului privat al municipiului Tulcea, aprobat prin Hotărârea Consiliului Local al Municipiului Tulcea nr. 60/25.02.2021, la poziția 1193 din anexă este înregistrat bunul imobil Teren Cartier E 3( zona Ene Med), teren ce a fost aferent construcțiilor provizorii cu destinația de garaje, în suprafață de 989,93 mp, fără să se fi făcut la momentul inventarierii o măsurătoare autorizată.

Conform legislației în vigoare referitoare la publicitate imobiliară (Legea nr. 7/1996, cu modificările ulterioare), autoritățile locale au obligația de a-și înscrie în cartea funciară dreptul de proprietate asupra bunurilor aflate în domeniul public și privat.

În vederea efectuării formalităților de publicitate imobiliară, imobilul a fost măsurat de către societatea GENERAL SURVEY CORPORATION SRL, conform contractului de servicii nr. 15179/02.06.2020 de inventariere, măsurători și intabulare, a bunurilor ce constituie domeniul public și privat al Municipiului Tulcea.

Ca urmare a măsurătorilor exacte asupra bunului imobil menționat anterior a rezultat o suprafață totală de teren de 1275 mp, conform plan de amplasament Zona I- cu suprafață de 866 mp și plan de amplasament Zona II- cu suprafață de 409 mp, care este mai mare față de suprafața de 989,93 mp din Hotărârea Consiliului Local al Municipiului Tulcea nr. 60/25.02.2021, conform “Planurilor de amplasament și delimitare a imobilelor” anexate.

Necesitatea executării la nivelul municipiului a lucrărilor de cadastru se justifică prin aceea că, acestea au în vedere identificarea amplasamentelor imobilelor pe baza actelor de proprietate sau, în lipsa acestora, pe baza posesiei exercitate sub nume de proprietar, determinarea formei și a dimensiunilor imobilelor.

Înscrierea în cartea funciară se face în temeiul Legii nr. 287/2009 privind Codul civil, republicată, cu modificările și completările ulterioare, TITLUL VII - Cartea funciară, articolele 876, 877 și următoarele, cu respectarea dispozițiilor Legii nr. 7/1996 Legea cadastrului și a publicității imobiliare, republicată, cu modificările ulterioare, art. 41, alin. (5<sup>2</sup>).

Având în vedere faptul că trebuie să existe o evidență corectă a imobilelor aflate în domeniul privat al municipiului Tulcea, în baza dispozițiilor art. 87 alin. (5), art. 129 alin. (1), alin. (2) lit. c) și art. 354, art. 355 din Ordonanța de Urgență a Guvernului nr. 57/2019 privind Codul Administrativ, cu modificările și completările ulterioare, se propune Consiliului Local al municipiului Tulcea, în temeiul art. 136 alin. (1), art. 139, alin. (1) și (3) lit. g), art. 196 alin. (1) lit. a), art. 197 alin. (4) și art. 198 din Ordonanța de Urgență a Guvernului nr. 57/2019 privind Codul Administrativ, cu modificările și completările ulterioare, aprobarea modificării suprafeței de Teren aferentă bunului imobil "Teren Cartier E 3 (zona Ene Med) – aferent garaje", înregistrată la poziția 1193 din Inventarul bunurilor care aparțin domeniului privat al municipiului Tulcea, actualizat prin Hotărârea Consiliului Local al Municipiului Tulcea nr. 60/25.02.2021, conform măsurătorilor topo cadastrale, de la 989,93 mp la 1275 mp, în vederea înscrierii în cartea funciară, conform planurilor de amplasament și delimitare a imobilului anexate.

Inventarul bunurilor care aparțin domeniului privat al municipiului Tulcea actualizat prin Hotărârea Consiliului Local al Municipiului Tulcea nr. 60/25.02.2021 se va modifica în mod corespunzător.

p. Director  
Constantin Gaidanut Codruța

Șef Serviciu Contabilitate,  
Radu Valeria

Birou Juridic,  
Georgescu Carmen



**HOTĂRÂREA NR. 60**

**privind actualizarea Inventarului bunurilor care aparțin domeniului privat al municipiului Tulcea**

Consiliul Local al Municipiului Tulcea, județul Tulcea, întrunit în ședința ordinară, din data de 25 februarie 2021, legal constituită;

Examinând proiectul de hotărâre privind actualizarea Inventarului bunurilor care aparțin domeniului privat al municipiului Tulcea, proiect din inițiativa primarului;

Luând în discuție referatul de aprobare al Primarului Municipiului Tulcea înregistrat sub nr. 6277/17.02.2021 și raportul nr. G. 3262/17.02.2021 al Direcției Întreținere și Administrare Patrimoniu;

Reținând avizele comisiilor de specialitate ale Consiliului Local al Municipiului Tulcea;

Ținând seama de prevederile:

- Hotărârii Consiliului Local al Municipiului Tulcea nr. 29/27.02.2017 privind aprobarea listei cuprinzând "Inventarul bunurilor care alcătuiesc domeniul privat al municipiului Tulcea";

- Hotărârii Consiliului Local al Municipiului Tulcea nr. 58/25.02.2021 privind aprobarea Centralizatorului modificărilor și completărilor intervenite în cuprinsul Inventarului bunurilor care aparțin domeniului privat al municipiului Tulcea, aprobat prin Hotărârea Consiliului Local al Municipiului Tulcea nr. 29/27.02.2017, în vederea actualizării;

- art. 1 din Hotărârea Guvernului nr. 392/14.05.2020 privind aprobarea Normelor tehnice pentru întocmirea inventarului bunurilor care alcătuiesc domeniul public și privat al comunelor, al orașelor, al municipiilor și al județelor;

- Dispoziției Primarului Municipiului Tulcea nr. 1255/24.09.2019 privind constituirea comisiilor speciale pentru actualizarea inventarului bunurilor care alcătuiesc domeniul public și privat al Unității Administrativ-Teritoriale Municipiul Tulcea;

- Dispoziției Primarului Municipiului Tulcea nr. 164/10.02.2021 privind constituirea comisiei speciale de inventariere a domeniului public și privat al municipiului Tulcea;

În baza dispozițiilor art. 87, alin. (5), art. 129, alin.(1), alin. (2) lit. c) și art. 357 din Ordonanța de Urgență a Guvernului nr. 57/2019 privind Codul Administrativ, cu modificările și completările ulterioare;

În temeiul art. 136, alin. (1), art. 139, alin. (1) și (3) lit. g), art. 196, alin. (1) lit. a), art. 197, alin. (4) și art. 198 din Ordonanța de Urgență a Guvernului nr. 57/2019 privind Codul Administrativ, cu modificările și completările ulterioare;

**HOTĂRĂȘTE:**

**Art. 1** Se aprobă actualizarea Inventarului bunurilor care aparțin domeniului privat al municipiului Tulcea conform anexei, care face parte integrantă din prezenta hotărâre.

**Art. 2** Cu ducerea la îndeplinire a prezentei hotărâri se împuternicesc Direcția Întreținere și Administrare Patrimoniu Tulcea, Direcția Economică, Direcția Administrație Publică Locală și comisia specială constituită în baza Dispoziției Primarului Municipiului Tulcea nr. 164/10.02.2021.

**Art. 3** Secretarul general al Municipiului Tulcea asigură comunicarea prezentei hotărâri autorităților și persoanelor interesate pentru ducerea la îndeplinire a prevederilor sale.

Hotărârea a fost adoptată cu 20 voturi ale consilierilor locali din 21 consilieri locali prezenți.

**CONTRASEMNEAZĂ**  
**SECRETAR GENERAL,**  
Jr. Leventh IUSUF

**PREȘEDINTE DE ȘEDINȚĂ,**  
**CONSILIER LOCAL,**

Stere ȘACU



Anexa la HCL nr. 60/25.02.2021



## Inventarul bunurilor care aparțin domeniului privat al unității administrativ-teritoriale Tulcea

Nr. crt.	Codul de clasificare	Denumirea bunului	Elemente de identificare	Anul dobândirii și/sau al dării în folosință	Valoarea de inventar (Lei)	Situația juridică actuală
1	1.11	Teren str. Iuliu Maniu colt cu str. 1848	962		0	HCL nr. 84/1993
2	1.11	Teren str. Il. Caragiale colt cu str. Trifoiului	450		241065	HCL nr. 83/1993
3	1.11	Teren str. Pacii bl.101	10		4626.5	HCL nr. 75/1993
4	1.11	Teren Gavrilov Corneliu spatebl. A1 A5 și A3	536		365444.8	HCL nr. 74/1993
5	1.11	Teren intersecției str. Barajului cu Str. Isacței	6900		0	HCL nr. 70/1993
6	1.11	Teren str. Salcilor	165		112497	HCL nr. 69/1993
7	1.11	Teren zona est	1700		0	HCL nr. 64/1993
8	1.11	Teren Str. Gavrilov Corneliu	100		68180	HCL nr. 59/1993
9	1.11	Teren str. Prislav	100000		21915000	HCL nr. 58/1993
10	1.11	Teren Str. Barajului	100		36525	HCL nr. 55/1993
11	1.11	Teren zona industrială vest – str. Portului	6730		4588514	HCL nr. 54/1993
12	1.11	Teren zona industrială Est - S C Mammura S.A	3200		0	HCL nr. 53/1993
13	1.11	Teren zona industrială Est – Debarcader	7600		0	HCL nr. 52/1993
14	1.11	Teren zona Vest ICNUT	4500		0	HCL nr. 51/1993
15	1.11	Teren – Str Salcilor	480		327264	Din domeniul privat concesionare prin licitație pt.66 ani -HCLnr.38/29.06.1994
16	1.11	Teren str. Mahmudiei	16,5		8839.05	Din domeniul privat inchiriere prin licitație pt.25 ani -HCLnr. 33 /31.05.1994
17	1.11	Teren Zona Vest	469		0	Din domeniul privat concesionare prin licitație pt.25 ani -HCLnr.30 / .31.05.1994
18	1.11	Teren str. Luterana	790		0	Din domeniul privat -HCLnr.27/27.04.1994

Nr. crt.	Codul de clasificare	Denumirea bunului	Elemente de identificare	Anul dobândirii și/sau al dării în folosință	Valoarea de inventar (Lei)	Situația juridică actuală
1193	1.11	Teren Cartier E3 (zona Ene Med) - aferent garaje	989.93		361906	HCL /25.02.2021 - inventariere in dom privat teren aferent constructii provizorii cu destinatia de garaje
1194	1.11	Teren zona Spitalului str. 1848 - str. Iuliu Maniu	1541.15		563425	HCL /25.02.2021 - inventariere in dom privat teren aferent constructii provizorii cu destinatia de garaje
1195	1.11	Teren zona PECCO- str. Babadag	837.34		306121	HCL /25.02.2021 - inventariere in dom privat teren aferent constructii provizorii cu destinatia de garaje
1196	1.11	Teren zona Cartier Vest - fata bi. U8	969.63		354485	HCL /25.02.2021 - inventariere in dom privat teren aferent constructii provizorii cu destinatia de garaje
1197	1.11	Teren zona Parc Victoria - str. 1848	1176.75		544926	HCL /25.02.2021 - inventariere in dom privat teren aferent constructii provizorii cu destinatia de garaje
1198	1.11	Teren str. Pacii nr. 2, bi.P1, sc.C, ap.3	4		1851	HCL /25.02.2021 - inventariere in dom privat in vederea inscrierii in cartea funciara
1199	1.6.1	Imobil str. Iuliu Maniu nr 25 , nr. CF 36653	415		74412	A fost în HCL 130/1999 la poz. 906 și în HCL 40/2000 la poz. 177
1200	1.6.1	Imobil str. Mahmudiei nr. 31, CF 15994/N	493.92		42089	A fost în HCL 130/1999 la poz. 810 și în HCL 40/2000 la poz. 72
1201	1.6.1	Imobil str. Călugăreni nr. 43, CF 17572/N	266		21706	A fost în HCL 130/1999 la poz. 758 și în HCL 40/2000 la poz.133
1202	1.6.1	Imobil str. Alexandru Ciucurencu nr. 2B, CF 5765/N	419.44		49277	A fost în HCL 130/1999 la poz. 801 și în HCL 40/2000 la poz.39
1203	1.6.1	Imobil str. Milhai Viteazu nr. 14, CF 16396/N	47.35		11165	A fost în HCL 130/1999 la poz. 934 și în HCL 40/2000 la poz.27
1204	1.6.1	Imobil str. Griviței nr. 103, CF 5835/N	191.56		19048	A fost în HCL 130/1999 la poz. 917 și în HCL 40/2000 la poz.61
1205	1.6.1	Imobil str. 24 Ianuarie nr. 23	192.085		45698	conform contractului de vânzare cumpărare cu plata în rate nr. 86/14.03.2006, A fost în HCL 130/1999 la poz. 795 și în HCL 40/2000 la poz. 4.
1206	1.6.1	Imobil str. Mahmudiei nr. 60, CF 18959/N	156		21928	A fost în HCL 130/1999 la poz. 733 și în HCL 40/2000 la poz. 86
1207	1.6.1	Imobil str. Prudenței nr. 3, CF 18451 /N	190.58		9602	A fost în HCL 130/1999 la poz. 722 și în HCL 40/2000 la poz. 216
1208	1.6.1	Imobil str. Plugariilor nr. 3, CF 19986 /N	250		31396	A fost în HCL 130/1999 la poz. 855 și în HCL 40/2000 la poz. 198
1209	1.6.1	Imobil str. Alunișului nr.3 , CF 13151/N	234		25950	A fost în HCL 130/1999 la poz. 746 și în HCL 40/2000 la poz. 254

Nr. crt.	Codul de clasificare	Denumirea bunului	Elemente de identificare	Anul dobândirii și/sau al dării în folosință	Valoarea de inventar (Lei)	Situația juridică actuală
1210	1.6.1	Imobil str. Sabinelor nr. 4	606.06		715507	CF 15613/N figureaza in HCL 130/1999

CONSTANTIN FLORENTIU, Director, Direcția Întreținere și Administrare Patrimoniu

GEORGESCU CARMEN IONELA Șef Birou Juridic, Executări Silite, Licitatii, Gestiune Patrimoniu, Documente C.L.

SECUI AURELIAN Inspector Birou Juridic, Executări Silite, Licitatii, Gestiune Patrimoniu, Documente C.L.

IUSUF LEVENTH - SECRETARUL GENERAL AL MUNICIPIULUI TULCEA

Președinte de ședință

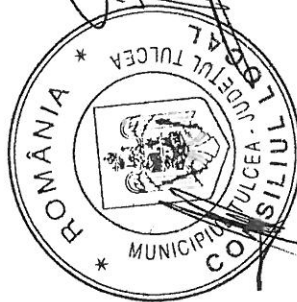

# PLAN DE AMPLASAMENT ȘI DELIMITARE A IMOBILULUI

## Scara 1 : 500

Nr. Cadastral	Suprafața măsurată (mp)	Adresa imobilului
	866	Teren Cartier E3 (zona Ene Med) - aferent garaje - Zona 1, Municipiul Tulcea, Judetul Tulcea
Carte Funciara nr.		UAT Tulcea

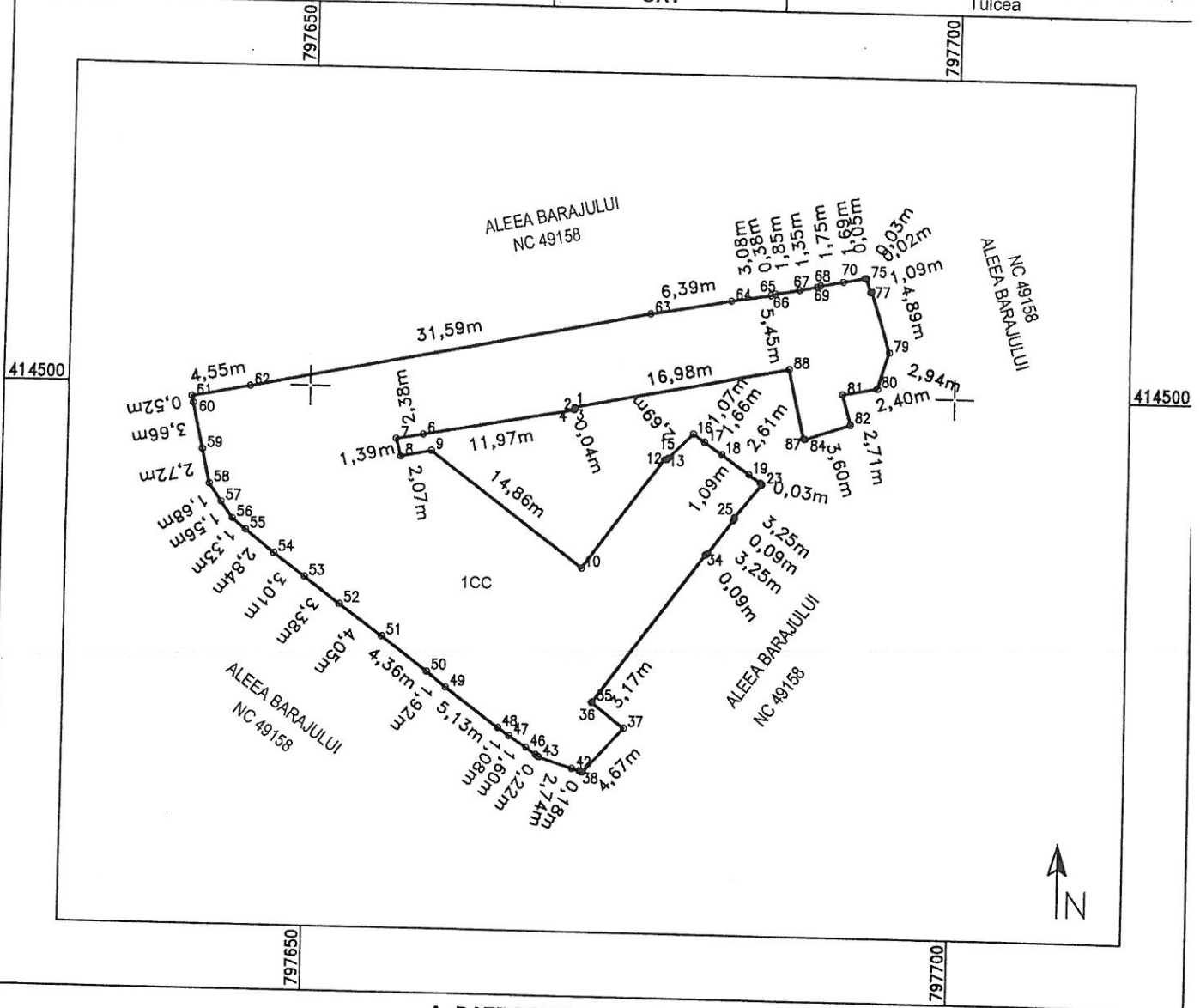

### A. DATE REFERITOARE LA TEREN

Număr parcelă	Categoria de folosință	Suprafața (mp)	Mențiuni
1	CC	866	Teren delimitat de limita conventionala.
<b>Total</b>		<b>866</b>	

### B. DATE REFERITOARE LA CONSTRUCTII

Cod Constr	Destinatia	Suprafata construita la sol (mp)	Mențiuni
<b>Total</b>			

Suprafața totală măsurată a imobilului = 866 mp  
Suprafața din act = mp

Executant :

**SC GENERAL SURVEY CORPORATION SRL**

ing. **BODA Florentin**

**Autorizat A.N.C.P.I. Categoria D**

**Seria RO-B-F-Nr. 2256 din 2020**

Seriile RO-B-J confirm executarea măsurărilor în teren și corectitudinea documentației cadastrale

Seriile RO-B-K confirm executarea măsurărilor în teren și corectitudinea documentației cadastrale

Seriile RO-B-L confirm executarea măsurărilor în teren și corectitudinea documentației cadastrale

Seriile RO-B-M confirm executarea măsurărilor în teren și corectitudinea documentației cadastrale

Seriile RO-B-N confirm executarea măsurărilor în teren și corectitudinea documentației cadastrale

Seriile RO-B-O confirm executarea măsurărilor în teren și corectitudinea documentației cadastrale

Seriile RO-B-P confirm executarea măsurărilor în teren și corectitudinea documentației cadastrale

Seriile RO-B-Q confirm executarea măsurărilor în teren și corectitudinea documentației cadastrale

Inspector  
Confirm introducerea imobilului în baza de date integrată și  
atribuirea numărului cadastral  
Semnătura și parafa  
Data.....  
Ștampila DCPI

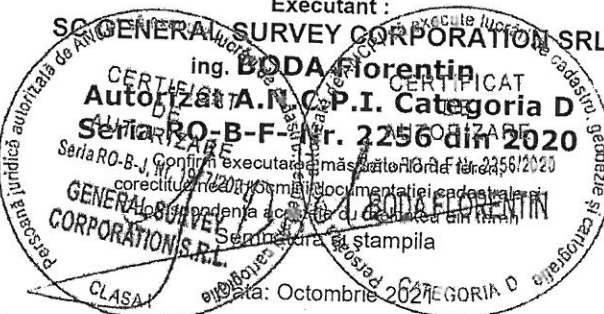

# PLAN DE AMPLASAMENT ȘI DELIMITARE A IMOBILULUI

## Scara 1 : 500

Nr. Cadastral	Suprafața măsurată (mp)	Adresa imobilului	
	409	Teren Cartier E3 (zona Ene Med) - aferent garaje, Zona 2, Municipiul Tulcea, Judetul Tulcea	
Carte Funciara nr.		UAT	Tulcea

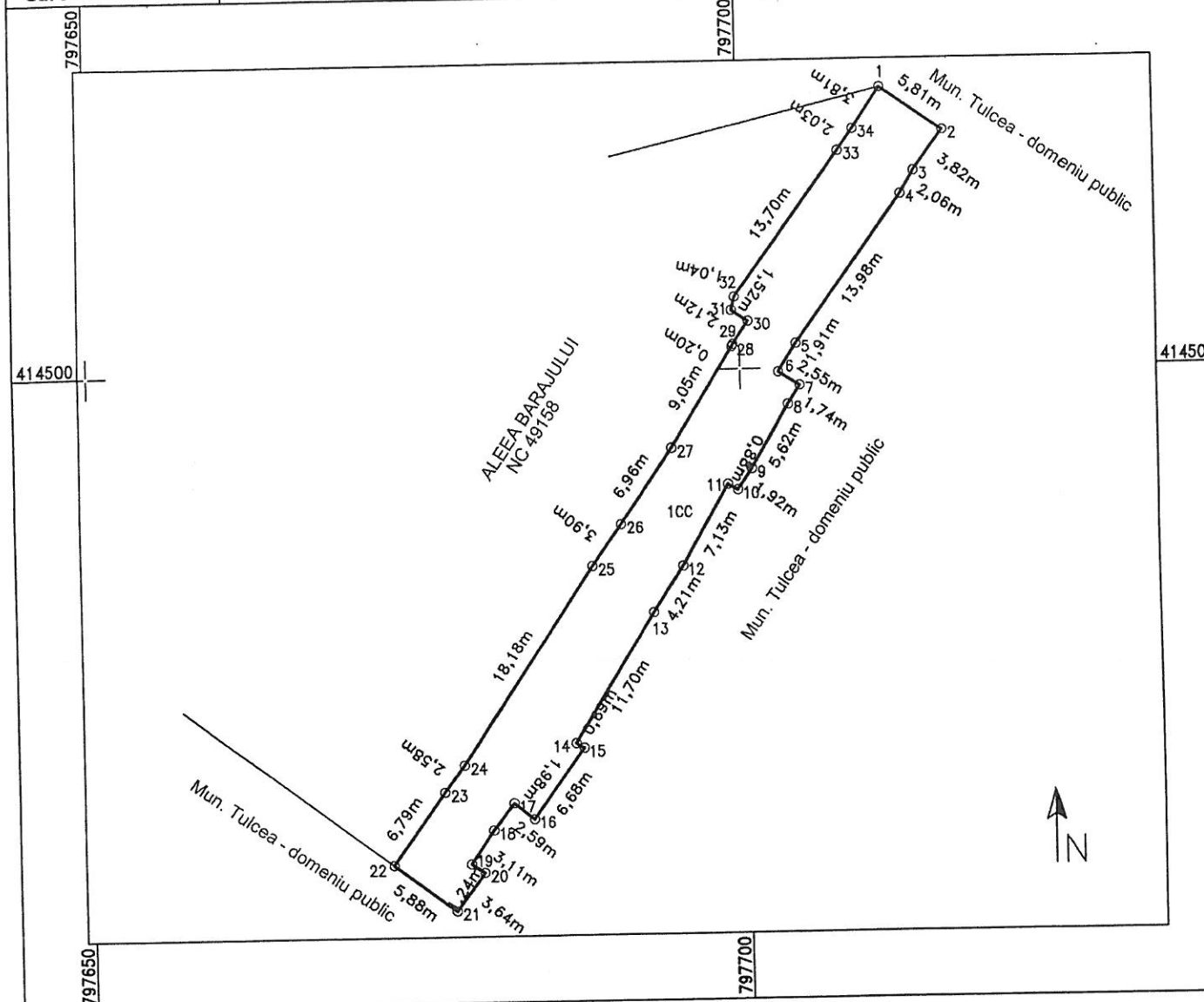

### A. DATE REFERITOARE LA TEREN

Număr parcelă	Categoria de folosință	Suprafața (mp)	Mențiuni
1	CC	409	Teren delimitat de limita conventionala.
<b>Total</b>		<b>409</b>	

### B. DATE REFERITOARE LA CONSTRUCTII

Cod Constr	Destinatia	Suprafata construita la sol (mp)	Mențiuni
<b>Total</b>			

Suprafața totală măsurată a imobilului = 409 mp  
Suprafața din act = mp

Executant **GENERAL SURVEY CORPORATION SRL**

ing. **BODA Florentin**

CATEGORIA D

Autorizat A.N.C.P.I. Categoria D

Seria KO-B-F- Nr. 7256 din 2020

**GENERAL SURVEY CORPORATION S.R.L.**

Data: Octombrie 2021

Inspector

Confirm introducerea imobilului în baza de date integrată și atribuirea numărului cadastral

Semnătura și parafa

Data.....

Ștampila BCPI